

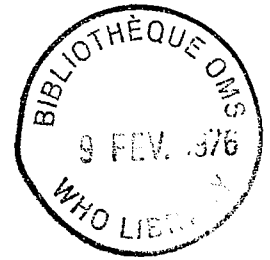

REPUBLIQUE DE GUINEE-BISSAU



Superficie : 36 125 km<sup>2</sup>

Population : 706 400 habitants

Densité de la population : 20/km<sup>2</sup>

Médecin actuellement responsable de l'éradication de la variole : Dr Diaz Viñales-Gilberto

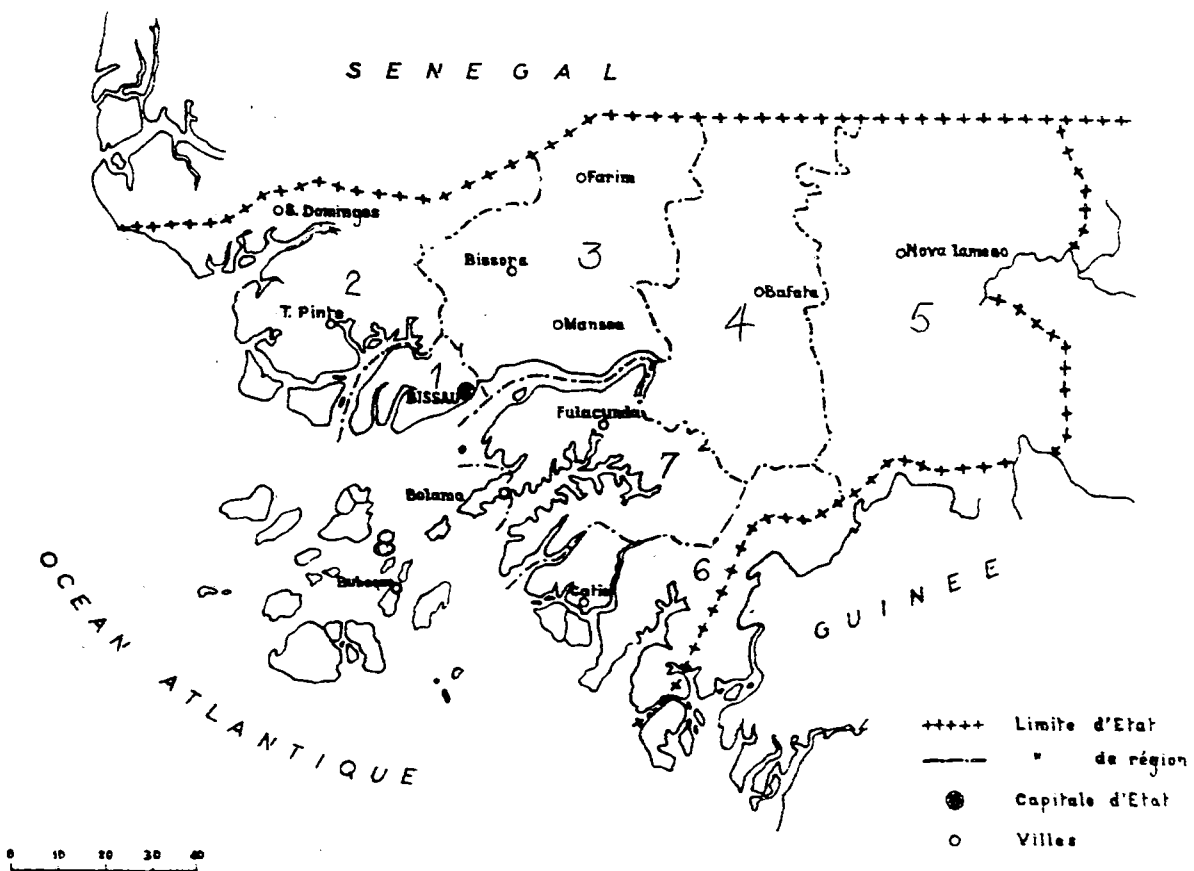

The issue of this document does not constitute formal publication. It should not be reviewed, abstracted or quoted without the agreement of the World Health Organization. Authors alone are responsible for views expressed in signed articles.

Ce document ne constitue pas une publication. Il ne doit faire l'objet d'aucun compte rendu ou résumé ni d'aucune citation sans l'autorisation de l'Organisation Mondiale de la Santé. Les opinions exprimées dans les articles signés n'engagent que leurs auteurs.

PARTIE I. REALISATION DU PROGRAMME 1967-1971

1.1 Organisation

1.1.1 Diagramme de la structure organique employées pour le programme :

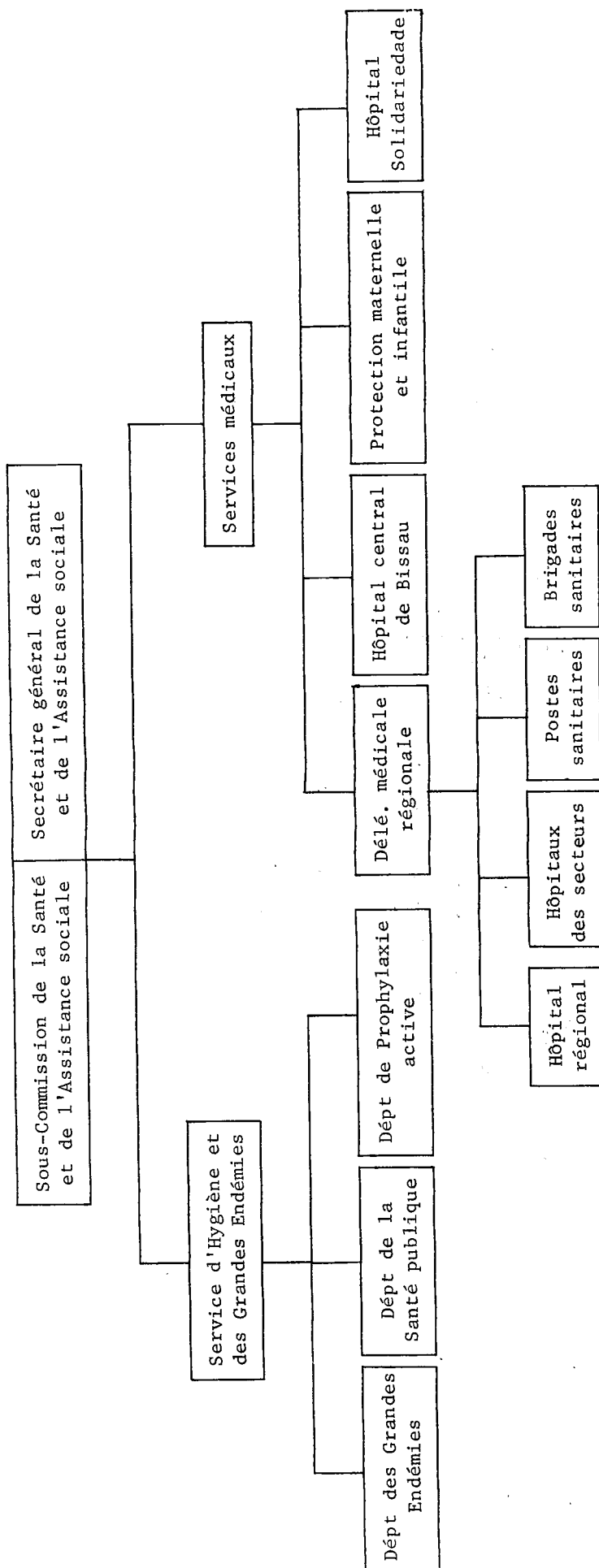

# República da Guiné-Bissau

## DIVISÃO ADMINISTRATIVA

(Decisão n.º 9/74 - B. O. n.º 3/75)

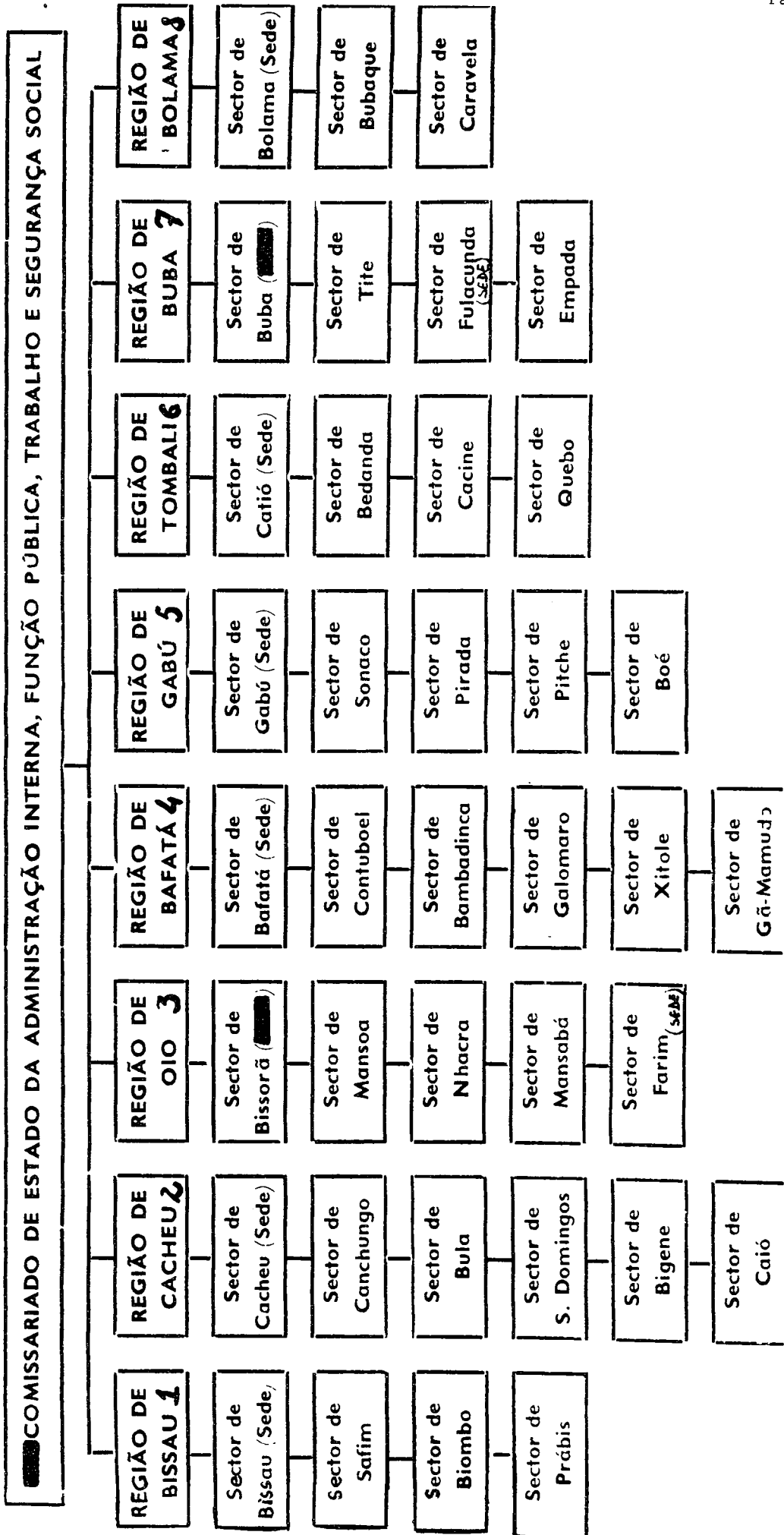

NOTA 1) A República da Guiné-Bissau divide-se Administrativamente em 8 Regiões e 37 Sectores.

2) As Regiões são dirigidas por Comités de Estado de Região e os Sectores por Comités de Estado de Sector

## 1.1.2 Nombre d'unités sanitaires fixes et mobiles :

1 Hôpital national : Bissau.

4 Hôpitaux régionaux : Bafatá, Bolama, Canchungo et Gabú.

5 Hôpitaux de secteur : Catió, Bissorã, Farim, Morés et Bubaque.

5 Maternités : Bissau, Bafatá, Bolama, Canchungo et Gabú.

98 Postes de santé, dont :

Région de Bissau : 5

" Cacheu : 18

" Bafatá : 12

" Gabú : 12

" Tombali : 14

" Oio : 24

" Buba : 5

" Bolama : 8

La division administrative actuelle du pays comporte 8 régions, sous-divisées en secteurs (37 au total).

1.2 Programme de vaccination, 1967-1971

Régions	1967	1968	1969	1970	1971
Bafata	-	-	-	13 671	32 872
Bissau	4 168	12 821	2 351	36 449	5 705
Bolama	-	-	-	3 788	-
Buba	-	-	333	-	-
Cacheu	-	1 981	1 562	23 094	1 214
Gabu	-	8 565	-	28 182	-
Oio	-	13 452	-	18 674	-
Tombali	-	-	-	3 564	-
Total	4 168	36 819	4 246	127 422	39 791

1.3 Programme de surveillance et d'endiguement

## 1.3.1 Nombre d'unités fournissant des relevés hebdomadaires

Avec beaucoup d'irrégularités les unités signalées en 1.1.2.

## 1.3.2 Méthode de notification : formulaires de notification

Du niveau périphérique au niveau régional et d'ici à l'échelon central.

## 1.3.3 Nombre de cas de variole signalés par secteurs, par régions, par mois et par année (1967-1971)

Néant. Les sept derniers cas ont été signalés en 1962.

Le dernier cas suspect a été signalé en 1966.

1.3.4 Villages ou villes ayant signalé un ou plusieurs cas de variole en 1969/1970

Néant.

1.3.5 Informations épidémiologiques sur les deux dernières poussées épidémiques

Néant.

## PARTIE II. PROGRAMME DE SURVEILLANCE ET DE VACCINATION (1972/1975)

### 2.1 Programme de surveillance

2.1.1 Nombre et catégorie des unités de notification par secteur et région

Les unités sanitaires spécifiées en 1.1.2.

2.1.2 Régularité des relevés, relevés nul compris

Très irréguliers, parfois inexistantes.

2.1.3 Liste de cas suspects signalés

Néant.

2.1.4 Enumération des décès imputables à la varicelle

La situation statistique existante nous montre :

	Cas	Décès
1972	186	0
1973	94	0
1974	230	0

### 2.2 Programme de vaccination (de 1972 à nos jours)

2.2.1 Brève description du programme, y inclus le nombre de vaccinations effectuées chaque année

Depuis 1972 seulement, on a procédé à la vaccination antivariolique dans la ville de Bissau et en nombre très restreint :

1972 : 4399 vaccinations;

1973 : 6750 vaccinations;

1974 : 7677 vaccinations.